

## MEMORIA DE ACTIVIDADES

EJERCICIO 2022

### 1. DATOS DE LA ENTIDAD

#### A. Identificación de la entidad

##### Denominación

ASOCIACIÓN ALMANJAYAR EN FAMILIA (ALFA)

##### Régimen Jurídico

ASOCIACIÓN DECLARADA DE UTILIDAD PÚBLICA

##### Registro de Asociaciones

CONSEJERÍA DE TURISMO, REGENERACIÓN, JUSTICIA Y ADMINISTRACION LOCAL

##### Número de Inscripción en el Registro correspondiente

##### Fecha de Inscripción

##### CIF

5592 – SECCION 1ª

4-02-2005

G18710558

#### B. Domicilio de la entidad

Calle/Plaza

Número

Código Postal

CALLE ARQUITECTO JOSÉ CONTRERAS

13

18013

Localidad / Municipio

Provincia

Teléfono

GRANADA

GRANADA

958162831

Dirección de Correo Electrónico

Fax:

[alfa@almanjayar.org](mailto:alfa@almanjayar.org)

## 2. FINES ESTATUTARIOS

La Asociación, según se establece en el artículo 6 de sus estatutos, tiene como fines: fomentar, estimular, promover y organizar actividades, culturales, deportivas y recreativas, fomento de empleo, con incidencia mayor en la infancia, en la juventud, en la tercera edad y en la familia sin discriminación de ningún tipo, respetando y promocionando los derechos fundamentales de los hombres y mujeres y del niño, que son la base de la formación integral humana.

Para el logro de los objetivos señalados, la Asociación "Almanjáyar en Familia" realizará:

1. Montará campamentos infantiles, juveniles y familiares;
2. Organizará actividades culturales, deportivas y recreativas.
3. Conferencias, cursillos, cine fórums, teatro fórums, visitas artísticas.
4. Excursiones.
5. Concursos.
6. Escuela de monitores.
7. Atención a personas mayores y el intercambio entre generaciones.
8. También establecerá intercambios a nivel, provincial, regional, nacional e internacional con otras asociaciones o entidades afines.
9. Promoverá todas aquellas acciones y programas socio-educativo-cultural que beneficien a los sectores de población más vulnerables. Y acogerá, acompañará, apoyará y defenderá la dignidad de personas privadas de libertad, discapacitadas, víctimas de la violencia de género, inmigrantes, desempleados y colectivos que sufren exclusión social, implicándoles en actividades socio-educativas que mejoren su calidad de vida.
10. Empezarán programas que favorezcan la formación e inserción laboral.

Promoverá la creación y mantenimiento de:

1. Centro socio-educativo de atención a la infancia;
2. Centro socio-educativo de atención a la mujer;
3. Centro de atención a personas mayores;
4. Centro de atención a personas privadas de libertad y personas en riesgo de exclusión social;
5. Economato socio-educativo.

Para alcanzar estos objetivos se contratará personal cualificado, promoviendo la participación e implicación del voluntariado, llevando a cabo una formación específica e integral para el desarrollo de los fines de la Asociación.

La entidad puede suscribir convenios de colaboración e intercambios entre entidades, asociaciones y personas físicas que persigan los mismos fines de nuestra entidad.

## 3. NÚMERO DE SOCIOS

Número de personas físicas asociadas	Número de personas jurídicas asociadas	Número total de socios <sup>i</sup>
340	8	340

Naturaleza de las personas jurídicas asociadas

--

## 4. ACTIVIDADES DESARROLLADAS, RESULTADOS Y BENEFICIARIOS

### Actividades realizadas durante el año 2022

ACTIVIDAD 1 – COLECTIVO INFANCIA .....	4
ACTIVIDAD 2 – COLECTIVO MUJER Y FAMILIA .....	8
ACTIVIDAD 3 – CASA DE ACOGIDA ABRAZAR .....	11
ACTIVIDAD 4 – ENVEJECIMIENTO ACTIVO .....	15
ACTIVIDAD 8 – FORMACIÓN PARA EL EMPLEO E INCLUSIÓN PARA LA CIUDADANÍA (FEMIC) .....	31
INFORMACIÓN GENERAL SOBRE MEDIOS DE LA ASOCIACIÓN .....	35

## ACTIVIDAD 1 – COLECTIVO INFANCIA

### A. Identificación de la actividad

#### Denominación de la actividad

PATIN – PROGRAMA ATENCIÓN A LA INFANCIA

#### Servicios comprendidos en la actividad

- ✓ Aula de estudio con profesionales adaptados a las necesidades y desarrollo de los/as menores.
- ✓ Programa Prevención del Absentismo Escolar.
- ✓ Talleres formativos: Inteligencia emocional, habilidades sociales, coeducación...
- ✓ Coordinación con los diferentes centros educativos.
- ✓ Actividades deportivas.
- ✓ Atención logopedia y psicológica.
- ✓ Escuela en familia.
- ✓ Actividades intergeneracionales.
- ✓ Programa Vacaciones.
- ✓ Cobertura a las necesidades básicas de las familias.
- ✓ Participación en Foro Infancia Y Juventud del Distrito Norte de Granada.
- ✓ Salidas en Familia.
- ✓ Participación en actividades complementarias a la entidad.

#### Breve descripción de la actividad

La finalidad de la actividad es atender aquellas necesidades de menores y jóvenes con edades comprendidas entre los 4 hasta los 21 años, residentes en el Distrito Norte de Granada, fomentando un equilibrio emocional dentro del espacio socio-educativo de forma integral, teniendo en cuenta el desarrollo cognitivo, físico, afectivo y social.

Para promover esta apuesta se les dota de las herramientas adecuadas para que mejoren tanto a nivel personal como social, en un espacio y con las oportunidades que hagan posible todo esto. Toda la intervención la acompañamos de un seguimiento individualizado tanto de el/la menor como el/la joven así como de sus familias.

Nuestro trabajo es identificar cada una de las realidades de los/as menores y jóvenes y de este modo acompañarlos/as en su proceso de desarrollo integral adaptándonos a sus necesidades.

### B. Recursos humanos asignados a la actividad

#### Tipo de personal

#### Número

Personal asalariado	6
Personal con contrato de servicios	3
Personal voluntario	22

## C. Coste y financiación de la actividad

<b>COSTE</b>	<b>IMPORTE</b>
Gastos por ayudas y otros	
a. Ayudas monetarias	
b. Ayudas no monetarias	
c. Gastos por colaboraciones y del órgano de gobierno	
Aprovisionamientos	46.092,24
a. Compras de bienes destinados a la actividad	46.092,24
b. Compras de materias primas	
c. Compras de otros aprovisionamientos	
d. Trabajos realizados por otras entidades	
e. Perdidas por deterioro	
Gastos de personal	215.367,60
Otros gastos de la actividad	20.372,98
a. Arrendamientos y cánones	
b. Reparaciones y conservación	
c. Servicios de profesionales independientes	
d. Transportes	14.660,60
e. Primas de seguros	480,00
f. Servicios bancarios	
g. Publicidad, propaganda y relaciones públicas	
h. Suministros	189,85
i. Tributos	
j. Perdidas por créditos incobrables derivados de la actividad	
k. Otros gastos de gestión corriente	5.042,53
Amortización de inmovilizado	
Gastos financieros	
Diferencias de cambio	
Adquisición de inmovilizado	
<b>COSTE TOTAL DE LA ACTIVIDAD</b>	<b>281.832,82</b>

<b>FINANCIACIÓN</b>	<b>IMPORTE</b>
Cuotas de asociados	
Prestaciones de servicios de la actividad (incluido cuotas de usuarios)	107.177,52
Ingresos ordinarios de la actividad mercantil	
Rentas y otros ingresos derivados del patrimonio	
Ingresos con origen en la Administración Pública	
a. Contratos con el sector público	
b. Subvenciones	112.226,84
c. Conciertos	
Otros ingresos del sector privado	
a. Subvenciones	30.001,84
b. Donaciones y legados	
c. Otros	
<b>FINANCIACIÓN TOTAL DE LA ACTIVIDAD</b>	<b>249.406,20</b>

## D. Beneficiarios/as de la actividad

### Número total de beneficiarios/as

135 Familias  
211 Menores:  
122 niños  
89 niñas

### Clases de beneficiarios/as

1. Servicios Sociales Comunitarios de la Zona Norte de Granada han sido de 37 menores.
2. Derivados del programa CaixaProinfancia han sido 35 menores.
3. 139 es el número total de menores asumidos por ALFA.

### Requisitos exigidos para ostentar la condición de beneficiario/a

1. Comportamiento durante las actividades del curso anterior.
2. Haber participado con regularidad en las actividades.
3. Tener todas las cuotas al día.
4. Padre/madre/tutor/a trabajando que no puedan hacerse cargo de los/as menores en el periodo lectivo o vacacional.
5. Tener necesidad de comedor.
6. Vivir cerca de la asociación.
7. Tener una situación socio-familiar que motive la asistencia a este recurso (con informe del/ la trabajador/a social).

### Grado de atención que reciben los beneficiarios/as

Los/as niños/as que asisten a nuestra entidad responden a distintas realidades que se abordan a través del acompañamiento personal, social y académico para que se produzcan cambios positivos que les ayuden a crecer y evolucionar.

La base de todo nuestro trabajo se fundamenta en la estimulación de la inteligencia emocional, creando espacios abiertos donde descubrir nuevas formas de expresión, análisis y afrontamiento de las realidades tan variadas y complejas a las que se enfrentan los niños/as de nuestro barrio dándoles herramientas para afrontar cada una de las situaciones en las que se puedan encontrar.

## E. Resultados obtenidos y grado de cumplimiento

### Resultados obtenidos con la realización de la actividad

- ✓ Aula de estudio: 115 participantes. Aumenta un 10% con respecto al año 2021.
- ✓ Talleres Inteligencia Emocional: 115 participantes. Aumenta un 10% con respecto al año 2021.
- ✓ Actividades deportivas: 100 participantes. Un incremento del 15% con respecto al año 2021.
- ✓ Periodos vacacionales (Navidad, semana santa y verano): 176 participantes. Aumenta un 17,82% con respecto al año 2021.
- ✓ Programa Prevención del Absentismo Escolar: 25 menores atendidos. Disminuye el 30% con respecto al año 2021
- ✓ Atención Psicológica Individualizada: 15 menores acompañados. Cierre de 15 casos en el año anterior.
- ✓ Atención Necesidades Especiales de Apoyo Educativo: 15 menores atendidos. Mejora de los resultados académicos.
- ✓ Cobertura de necesidades básicas a familias: 20 familias atendidas en el economato socioeducativo.
- ✓ De los 211 menores que han pasado por el recurso a lo largo de este periodo, los datos de asistencia totales son los siguientes:
  - 16 menores han asistido menos de un 50% de días al recurso mientras que han estado dados de alta.
  - 20 menores han asistido aproximadamente un 50% de días al recurso mientras han estado dados de alta.
  - 175 menores han asistido más del 50% de los días al recurso mientras han estado dados de alta.
- ✓ Atendiendo a los datos generales de NNA en la franja de edad de 4 a 18 años, los resultados académicos que nos han facilitado las familias de los menores demuestran que ha habido un:
  - 60% de menores con todas las materias aprobadas.
  - 21% ha tenido entre 1 y 2 suspensas.
  - 19% ha tenido más de 2 asignaturas suspensas.
- ✓ Atendiendo a los datos generales de NNA en la franja de edad de 4 a 18 años, los resultados demuestran que ha habido un
- ✓ De los 211 menores que han pasado por el recurso a lo largo de este periodo, los datos de asistencia.

### Grado o nivel de cumplimiento de los fines estatutarios

1. Se ha aumentado el número de familias y menores acompañados con respecto al año 2021.
2. Se han ofertado actividades socio-educativas para mejorar la calidad de vida de los menores.
3. En cuanto a Recursos humanos se ha mantenido una ratio media de 1 educador por 15 menores.
4. Se ha participado en salidas en familia y actividades complementarias de ocio.
5. Se ha realizado un seguimiento individualizado de menores, jóvenes y familias.

## ACTIVIDAD 2 – COLECTIVO MUJER Y FAMILIA

### A. Identificación de la actividad

#### Denominación de la actividad

MUJER Y FAMILIA

#### Servicios comprendidos en la actividades

1. Atención terapéutica individualizada se pretende dar una solución integral, desde varios ámbitos de trabajo, a aquellas personas que necesitan apoyo con el objetivo de fomentar el bienestar emocional, personal y social del/la participante, para mejorar su calidad de vida e inclusión social.
2. El servicio Cucú (Cuéntame un cuento) se basa en los cuentos como hilo conductor y herramienta de aprendizaje. Los cuentos nos permiten ver de forma práctica y reflexionar sobre distintos temas, por ello estos cuentos se utilizarán dentro del taller para que las participantes trabajen acerca de distintos conceptos. El objetivo principal de este proyecto es que las participantes aprendan a resolver situaciones concretas a través de una metodología participativa y con una visión grupal.
3. El servicio Cuco (Cuenta Conmigo) surge tras detectarse en nuestro barrio casos de mujeres de más edad, en proceso de duelo, con deterioro físico o cognitivo, o asimilando una nueva etapa de su vida. Nuestro objetivo es el de empoderar a estas mujeres, devolverles el amor por sí mismas, su confianza y sobre todo darles herramientas para afrontar su día a día y mejorar así su vida personal y familiar a través de talleres grupales.

#### Breve descripción de la actividad

El objetivo de esta actividad es crear espacios de relación y empoderamiento seguros para mujeres que demanden acompañamiento socioeducativo o terapéutico a través de actividades tanto individualizadas como grupales que les permitan crear comunidad entre compañeras y redes de apoyo a través de herramientas educativas que les brindan las profesionales que desempeñan esta labor. Es un proceso de mejora personal guiado y acompañado para la obtención de herramientas que puedan utilizar en su día a día ya sea en ámbito personal, familiar, social, laboral...

### B. Recursos humanos asignados a la actividad

#### Tipo de personal

#### Número

Personal asalariado	1
Personal con contrato de servicios	
Personal voluntario	



## C. Coste y financiación de la actividad

<b>COSTE</b>	<b>IMPORTE</b>
Gastos por ayudas y otros	
a) Ayudas monetarias	
b) Ayudas no monetarias	
c) Gastos por colaboraciones y del órgano de gobierno	
Aprovisionamientos	
a) Compras de bienes destinados a la actividad	
b) Compras de materias primas	
c) Compras de otros aprovisionamientos	
d) Trabajos realizados por otras entidades	
e) Perdidas por deterioro	
Gastos de personal	2.750,00€
Otros gastos de la actividad	
a) Arrendamientos y cánones	
b) Reparaciones y conservación	
c) Servicios de profesionales independientes	
d) Transportes	
e) Primas de seguros	
f) Servicios bancarios	
g) Publicidad, propaganda y relaciones públicas	
h) Suministros	
i) Tributos	
j) Perdidas por créditos incobrables derivados de la actividad	
k) Otras pérdidas de gestión corriente	
Amortización de inmovilizado	
Gastos financieros	
Diferencias de cambio	
Adquisición de inmovilizado	
<b>COSTE TOTAL DE LA ACTIVIDAD</b>	<b>2.750,00</b>

<b>FINANCIACION</b>	<b>IMPORTE</b>
Cuotas de asociados	
Prestaciones de servicios de la actividad (incluido cuotas de usuario)	
Ingresos ordinarios de la actividad mercantil	
Rentas y otros ingresos derivados del patrimonio	
Ingresos con origen en la Administración Pública	
a) Contratos con el sector público	
b) Subvenciones	
c) Conciertos	
Otros ingresos del sector privado	
a) Subvenciones	
b) Donaciones y legados	
c) Otros	
<b>FINANCIACIÓN TOTAL DE LA ACTIVIDAD</b>	

## D. Beneficiarios/as de la actividad

### Número total de beneficiarios/as

1. 48 participantes
  - a. 35 mujeres
  - b. 13 hombres
  - c. 209 sesiones
2. Actividades Grupales
  - a. Grupo de autoayuda CUENTALES UN CUENTO: 11 mujeres
  - b. Grupo de autoayuda CUENTA CONMIGO: 7 mujeres

### Clases de beneficiarios/as

Mujeres del barrio de Almanjáyar, de edades comprendidas entre los 25 y 80 años, según la actividad.

### Requisitos exigidos para ostentar la condición de beneficiario/a

1. Iniciativa propia: acompañamiento individual
2. Derivadas de los centros municipales de servicios sociales.
3. Derivaciones de otras entidades con las que trabajamos en red que derivan personas a este servicio.

### Grado de atención que reciben los beneficiarios/as

1. Actividades grupales: se ha trabajado a través de dinámicas autoconocimiento, trabajo en equipo, resolución de conflictos, charlas, lecturas y debate, role- play,...
2. Actividades de formación: participación en actividades de sensibilización como son campañas de igualdad; participación en actividades con la Universidad de Granada, representación teatral.
3. Actividades de acompañamiento individualizado.

## E. Resultados obtenidos y grado de cumplimiento

### Resultados obtenidos con la realización de la actividad

Incremento de la mejora en la calidad de vida de las personas acompañadas, salud socio-emocional, aumento participación de mujeres en las actividades y sentimiento de pertenencia al grupo

### Grado o nivel de cumplimiento de los fines estatutarios

En el artículo de los Fines de la Entidad, se recoge el fomento, promoción y organización de actividades con prioridad de sectores de población vulnerables.  
Esta actividad se encuadra dentro de los fines de la entidad acompañando y promoviendo actividades socio-educativas para mejorar la calidad de vida de las mujeres de nuestro barrio a través de metodologías participativas que les hagan crecer y empoderarse para afrontar diversas situaciones adversas.

## ACTIVIDAD 3 – CASA DE ACOGIDA ABRAZAR

### A. Identificación de la actividad

#### Denominación de la actividad

CASA DE ACOGIDA ABRAZAR

#### Servicios comprendidos en la actividad

##### ACTIVIDADES DE ACOGIDA

**Reuniones de equipo:** para valorar las nuevas solicitudes y dar seguimiento a las mujeres beneficiarias del proyecto.

**Visitas al Centro Penitenciario Albolote:** entrevistas con las mujeres y coordinación con profesionales.

**Voluntariado:** Acogida: acompañamiento y encuentros con las mujeres voluntarias del proyecto.

**Permisos:** donde se realizan actividades encaminadas a una mejor relación entre las mujeres, generar espacios de confianza y dar lugar al trabajo colaborativo.

##### ACTIVIDADES DE PROMOCIÓN

**Itinerarios y seguimientos:** se le realiza un Programa de Atención Individualizada (PAI) a cada mujer en el que se establece cuales son sus áreas a trabajar en función de sus necesidades y debilidades. Se evalúa cada 3/6 meses

**Acompañamiento voluntariado:** a cada mujer durante los dos primeros permisos se le ha hecho un itinerario de acompañamiento, es decir, estuvo acompañada por personas voluntarias con el objetivo de sentirse acompañada en sus primeras salidas.

**Acompañamiento educadoras:** se han realizado entrevistas individuales en los permisos, donde se ha podido valorar el permiso, la evolución de la mujer, posibles cambios, etc. Se generan espacios de confianza para que la mujer pueda expresarse, pudiendo obtener nueva información que ayude a un acompañamiento socioeducativo integral.

**Actividades de ocio:** aquellas que se encuentran fuera de la programación inicial, que tienen un carácter lúdico, aunque de forma transversal se trabajen valores y objetivos.

**Valoración:** tras cada permiso (de segundo grado) se ha elaborado un informe de valoración que ha sido enviado al CP Albolote. Dicho informe ha recogido todos los aportes de las profesionales y voluntarias que han intervenido con dicha mujer.

##### ACTIVIDADES DE INSERCIÓN SOCIAL

**Documentación:** se ha acompañado a tramitar documentación a todas las mujeres que lo han requerido (ayuda social, DNI, tramitación de curriculum, paro) con el objetivo de darle soporte.

**Economato Socioeducativo:** en el caso de las mujeres que se encuentren en tercer grado podrán ser valoradas por el trabajador social responsable del proyecto y, si así lo considera, entrar como usuarias al proyecto "Economato Socio-Educativo", teniendo como compromisos de este los contemplados en su Plan de Atención Individualizada (PAI) dentro del proyecto "Abrazar".

**Mesa de empleo:** se ha derivado a las mujeres de tercer grado a la mesa de empleo, para comenzar su proceso de búsqueda activa de empleo y tramitación de documentos relacionados. Se ha acompañado a las mujeres a otras entidades orientadas a la búsqueda de empleo, como forma de ampliar sus recursos.

**Atención psicológica:** es uno de los compromisos de todas las mujeres acogidas, ya que, consideramos fundamental este tipo de acompañamiento en procesos tan complicados como puede ser el enfrentarse a las salidas, la gestión emocional en prisión, dificultades familiares, etc. La frecuencia y duración de las citas es algo acordado entre la psicóloga y cada mujer, pero deberá ser algo constante y estable en el tiempo.

##### TALLERES GRUPALES

Esta actividad se trata de impartir diferentes talleres a las mujeres internas en los módulos 9 y 10 del centro penitenciario de Albolote (Granada), partiendo de las necesidades detectadas durante el desarrollo de nuestra actividad en el mismo, sumado a las demandas que las propias internas nos realizan.

##### DIFUSIÓN DEL PROYECTO Y COORDINACIÓN CON OTRAS ENTIDADES

## Breve descripción de la actividad

La casa de acogida Abrazar parte de los siguientes objetivos:

- Ofrecer a las mujeres a las que se les conceden permisos penitenciarios un espacio donde puedan ser acogidas y disfrutar de los mismos.
- Trabajar en red con instituciones públicas y privadas con el fin de ofrecer una atención integral a las mujeres.

### B. Recursos humanos asignados a la actividad

#### Tipo de personal

#### Número

Personal asalariado	1
Personal con contrato de servicios	1
Personal voluntario	12

### C. Coste y financiación de la actividad

COSTE	IMPORTE
Gastos por ayudas y otros	
a) Ayudas monetarias	
b) Ayudas no monetarias	
c) Gastos por colaboraciones y del órgano de gobierno	
Aprovisionamientos	318,07
a) Compras de bienes destinados a la actividad	233,55€
b) Compras de materias primas	
c) Compras de otros aprovisionamientos	84,52€
d) Trabajos realizados por otras entidades	
e) Perdidas por deterioro	
Gastos de personal	19.045,80€
Otros gastos de la actividad	7.299,18
a) Arrendamientos y cánones	5.220,95€
b) Reparaciones y conservación	41,61€
c) Servicios de profesionales independientes	
d) Transportes	265,51€
e) Primas de seguros	219,41€
f) Servicios bancarios	
g) Publicidad, propaganda y relaciones públicas	
h) Suministros	1.551,70€
i) Tributos	
j) Perdidas por créditos incobrables derivados de la actividad	
k) Otras pérdidas de gestión corriente	
Amortización de inmovilizado	

<b>COSTE</b>	<b>IMPORTE</b>
Gastos financieros	
Diferencias de cambio	
Adquisición de inmovilizado	
<b>COSTE TOTAL DE LA ACTIVIDAD</b>	<b>26.663,05</b>

<b>FINANCIACIÓN</b>	<b>IMPORTE</b>
Cuotas de asociados	
Prestaciones de servicios de la actividad (incluido cuotas de usuarios)	
Ingresos ordinarios de la actividad mercantil	
Rentas y otros ingresos derivados del patrimonio	
Ingresos con origen en la Administración Pública	
a) Contratos con el sector público	
b) Subvenciones	3.132,00
c) Conciertos	
Otros ingresos del sector privado	
a) Subvenciones	4.000,00
b) Donaciones y legados	
c) Otros	
<b>FINANCIACIÓN TOTAL DE LA ACTIVIDAD</b>	<b>7.132,00€</b>

#### D. Beneficiarios/as de la actividad

#### Número total de beneficiarios/as

**Casa de Acogida:** 9 participantes  
Mujeres de los Módulos 9 y 19 del Centro Penitenciario de Albolote

#### Clases de beneficiarios/as

Mujeres Privadas de Libertad

#### Requisitos exigidos para ostentar la condición de beneficiario/a

Entrevistas iniciales con la responsable del proyecto dentro del Centro Penitenciario  
Compromiso de aceptación de las Normas de la Casa de Acogida  
Obtención del Permiso por parte de Instituciones Penitenciarias.

## Grado de atención que reciben los beneficiarios/as

- Acompañamiento personalizado en el Centro Penitenciario.
- Talleres grupales en el Centro Penitenciario
- Seguimiento en coordinación con el Centro Penitenciario de su proceso de inserción social.
- Oferta socio-educativa durante la estancia en la Casa de Acogida.
- Promoción personal poniendo a su disposición personas y medios necesarios para una inserción plena en la sociedad.
- Grupo de Amistad a través del voluntariado de la Entidad.
- Actividades de ocio con otros grupos de población.

### E. Resultados obtenidos y grado de cumplimiento

#### Resultados obtenidos con la realización de la actividad

- ✓ Participantes: 9
- ✓ Solicitudes Valoradas: 9
- ✓ Mujeres acogidas por primera vez: 5
- ✓ Nº de mujeres que iniciaron acogidas desde 2021: 1
- ✓ Nº visitas Centro Penitenciario: 31
- ✓ Instituciones colaboradoras: 10
- ✓ Reuniones de Equipo: 12
- ✓ Difusión del recurso: 2 actuaciones
- ✓ Entrevistas realizadas en el Centro Penitenciario: 173
- ✓ Intervenciones socioeducativas grupales en casa de acogida: 87
- ✓ Entrevistas individuales en casa de acogida: 54

#### Grado o nivel de cumplimiento de los fines estatutarios

Recogida la oferta educativa a este grupo de población en los estatutos de la Entidad, Colectivo prioritario de actuación.

Es el único centro de Andalucía oriental de Acogida a mujeres privadas de Libertad. Se trata de un recurso que por sus características acoge a un grupo de población con elevada vulnerabilidad por un lado por ser mujer y por otro lado por encontrarse en situación de privación de libertad.

## ACTIVIDAD 4 – ENVEJECIMIENTO ACTIVO

### A. Identificación de la actividad

#### Denominación de la actividad

ENVEJECIMIENTO ACTIVO

#### Servicios comprendidos en la actividad

Los servicios de este programa tienen dos momentos distintos de intervención:

1. Por un lado, dentro de la entidad donde encontramos actividades como: manualidades, relajación, economato, crecimiento personal, cine fórum, informática, entrenamiento cognitivo, acompañamiento psicológico.

2. En un segundo lugar encontramos actividades que se realizan fuera de la entidad y entre las que están: visitas domicilio, teléfono amigo, salidas culturales, revista Mayored.

#### Breve descripción de la actividad

El programa Encuentro, envejecimiento activo, tiene como finalidad promover la calidad de vida en las personas mayores, acercándoles los recursos que les ofrecen las administraciones públicas y privadas, ofreciendo un espacio de ocio y encuentro que palie su soledad. Se trabaja en red y se participa activamente en la red de mayores de la zona norte.

Es un programa que nace desde la necesidad de poder acompañar realidades diversas que se encuentran en situación de alta vulnerabilidad y que muchas veces dejan de escucharse por el hecho de no tener el espacio que deben en la sociedad, pues las personas mayores deben tener un rol activo en la sociedad generando así aumentar su "valor" en otras generaciones.

Un programa como este trata de cambiar la imagen de las personas promoviendo una imagen positiva que se acerque para transformar pensamientos que les dejan aislados/as de la sociedad.

Desde el programa encuentro se fomentan hábitos de vida saludable, físicos y mentales, la formación de la igualdad de oportunidades, el fomento de la autoestima y la participación de las personas mayores en la sociedad, desde su experiencia, formación y valores. Haciéndoles partícipes de cada experiencia y poniendo en valor sus capacidades.

### B. Recursos humanos asignados a la actividad

#### Tipo de personal

#### Número

Personal asalariado	1
Personal con contrato de servicios	
Personal voluntario	5

## C. Coste y financiación de la actividad

<b>COSTE</b>	<b>IMPORTE</b>
Gastos por ayudas y otros	
Ayudas monetarias	
Ayudas no monetarias	
Gastos por colaboraciones y del órgano de gobierno	
Aprovisionamientos	35,43
a) Compras de bienes destinados a la actividad	35,43
b) Compras de materias primas	
c) Compras de otros aprovisionamientos	
d) Trabajos realizados por otras entidades	
e) Perdidas por deterioro	
Gastos de personal	7.675,30
Otros gastos de la actividad	308,00
a) Arrendamientos y cánones	
b) Reparaciones y conservación	
c) Servicios de profesionales independientes	
d) Transportes	308,00
e) Primas de seguros	
f) Servicios bancarios	
g) Publicidad, propaganda y relaciones públicas	
h) Suministros	
i) Tributos	
j) Perdidas por créditos incobrables derivados de la actividad	
k) Otras pérdidas de gestión corriente	
Amortización de inmovilizado	
Gastos financieros	
Diferencias de cambio	
Adquisición de inmovilizado	
<b>COSTE TOTAL DE LA ACTIVIDAD</b>	<b>8.018,73</b>

<b>FINANCIACION</b>	<b>IMPORTE</b>
Cuotas de asociados	793,41
Prestaciones de servicios de la actividad (incluido cuotas de usuarios)	
Ingresos ordinarios de la actividad mercantil	
Rentas y otros ingresos derivados del patrimonio	
Ingresos con origen en la Administración Pública	
a) Contratos con el sector público	
b) Subvenciones	2.578,94
c) Conciertos	
Otros ingresos del sector privado	
a) Subvenciones	
b) Donaciones y legados	
c) Otros	
<b>FINANCIACION TOTAL DE LA ACTIVIDAD</b>	<b>3.372,35</b>



## D. Beneficiarios/as de la actividad

### Número total de beneficiarios/as

36 participantes  
31 mujeres  
5 hombres

### Clases de beneficiarios/as

Personas mayores de edades superiores a los 60 años.

### Requisitos exigidos para ostentar la condición de beneficiario/a

Personas mayores de 60 años  
Solicitud de Servicio y compromisos establecidos en la Solicitud de Plaza del Centro Social Polivalente En Familia (Es un requisito para todas las personas que participante en las Actividades que ofrece la Entidad).

### Grado de atención que reciben los beneficiarios/as

1. Acompañamiento personalizado.
2. Actividades de mejora personal y envejecimiento activo.
3. Acompañamiento psicológico
4. Actividades para romper con la brecha digital
5. Actividades de ocio y de relación entre el grupo de iguales
6. Actividades intergeneracionales

## E. Resultados obtenidos y grado de cumplimiento

### Resultados obtenidos con la realización de la actividad

Visitas domiciliarias: 288  
Atenciones telefónicas: 336  
Salidas culturales: 5  
Participantes sala de encuentro: 10  
Participantes brecha digital: 8

### Grado o nivel de cumplimiento de los fines estatutarios

Recogido en los estatutos de la entidad como población vulnerable, dentro de los fines está la promoción, organización de actividades. En su punto g) se recoge la atención a este grupo de población.

## ACTIVIDAD 5 – CENTRO DE ACCESO PÚBLICO A INTERNET (CAPI)

### A. Identificación de la actividad

#### Denominación de la actividad

CENTRO DE ACCESO PUBLICO A INTERNET (CAPI)

#### Servicios comprendidos en la actividad

1. Proyecto E-Administración: Este proyecto pretende ofrecer a los ciudadanos la posibilidad de relacionarse con la administración a través de internet. Pretende el empoderamiento de los ciudadanos en las nuevas tecnologías y facilitar la realización de cualquier trámite con las distintas administraciones públicas y privadas.
2. Servicios TIC: Actividades asociadas al uso de los recursos, instalaciones y equipamiento del centro para cubrir necesidades individuales de las personas participantes y que no requieren del asesoramiento o acompañamiento directo del/a AIL.
3. Acompañamiento general: Facilitación y acompañamiento personalizado a personas participantes para que adquieran determinadas habilidades-TIC o mejoren su empleabilidad. La persona pide ayuda para una necesidad personal, para resolver un problema puntual que tiene él/ella o su familia. Se trata, habitualmente, de acompañamiento informático.
4. Trámites externos: Facilitación y acompañamiento personalizado a personas usuarias para que realicen trámites de e-Administración. La persona participante es siempre un/a ciudadano/a. Puede ser una persona aislada, pero también suele darse mucho en “campañas de trámites” por períodos-punta de demandas locales.
5. Formación: Actividad de grupo en la que participan 3 o más personas, con un objetivo y una temática muy concreta (si es individual, entonces sería “acompañamiento personalizado”). Lo que diferencia la “Formación” de la “sensibilización” es que en ésta se desarrollan habilidades, skills, aptitudes (know-how, o sea, “saber hacer”) y suele ser mucho más intensiva-inmersiva; mientras que en la sensibilización lo que se promueven son actitudes, comportamientos, y una “cultura”.
6. Sensibilización: Eventos y actividades de socialización/networking que no tienen un objetivo directo de promoción/difusión de la marca (lo que las diferencia de la “promoción”) sino de dinamización-TIC del entorno, de promoción de una “cultura-TIC”. Suelen ser “charlas informativas”, para crear cultura y atraer a los potenciales usuarios a las TIC.

Todos los servicios se ejecutan tanto para menores como para adultos o personas mayores siempre adaptando el contenido al proceso de alfabetización digital adaptado al colectivo de intervención.

## Breve descripción de la actividad

Para definir el programa podemos acercarnos a la misión y visión de los centros de acceso público a internet para poder entender las actuaciones que en él se realizan.

**MISIÓN** Ser un servicio público eficiente prestado por una Red de proximidad y online para mejorar las competencias y habilidades digitales de la ciudadanía, para fomentar la digitalización e impulsar la vida digital en las zonas de actuación.

**VISIÓN** Que Andalucía sea la región referente europea en espacios digitales para vivir, aprender y trabajar en un mundo hiperconectado, siendo Guadalinfo un elemento clave de compromiso y proximidad. Estos son los activos más importantes que implican poner todo el esfuerzo del proyecto para ayudar a cerrar la brecha digital de la sociedad.

Es un servicio público articulado mediante una red física y virtual para asistir de manera personal a las necesidades de la ciudadanía mediante las TIC, a lo largo de toda su vida, involucrando hasta los cinco niveles de la Administración (Comisión Europea, iniciativas públicas nacionales, Junta de Andalucía, Diputaciones y Entidades locales).

Es un proyecto con un marcado cariz y carácter social, y de mejora de la calidad de vida de la ciudadanía andaluza. No sólo atiende las necesidades digitales, sino también otro tipo de necesidades, pero siempre mediante lo digital.

### B. Recursos humanos asignados a la actividad

Tipo de personal	Número
Personal asalariado	1
Personal con contrato de servicios	
Personal voluntario	2

### C. Coste y financiación de la actividad

COSTE	IMPORTE
Gastos por ayudas y otros	
a) Ayudas monetarias	
b) Ayudas no monetarias	
c) Gastos por colaboraciones y del órgano de gobierno	
Aprovisionamientos	
a) Compras de bienes destinados a la actividad	402,22€
b) Compras de materias primas	
c) Compras de otros aprovisionamientos	
d) Trabajos realizados por otras entidades	
e) Perdidas por deterioro	
Gastos de personal	20.590,94 €
Otros gastos de la actividad	
a) Arrendamientos y cánones	
b) Reparaciones y conservación	
c) Servicios de profesionales independientes	
d) Transportes	
e) Primas de seguros	
f) Servicios bancarios	

<b>COSTE</b>	<b>IMPORTE</b>
g) Publicidad, propaganda y relaciones públicas	
h) Suministros	
i) Tributos	
j) Perdidas por créditos incobrables derivados de la actividad	
k) Otras pérdidas de gestión corriente	
Amortización de inmovilizado	6.450,05€
Gastos financieros	
Diferencias de cambio	
Adquisición de inmovilizado	25.800,20 €
<b>COSTE TOTAL DE LA ACTIVIDAD</b>	<b>53.243,41</b>

<b>FINANCIACIÓN</b>	<b>IMPORTE</b>
Cuotas de asociados	
Prestaciones de servicios de la actividad (incluido cuotas de usuarios)	
Ingresos ordinarios de la actividad mercantil	
Rentas y otros ingresos derivados del patrimonio	
Ingresos con origen en la Administración Pública	
a) Contratos con el sector público	
b) Subvenciones	48,932,83
c) Conciertos	
Otros ingresos del sector privado	
a) Subvenciones	
b) Donaciones y legados	
c) Otros	
<b>FINANCIACIÓN TOTAL DE LA ACTIVIDAD</b>	<b>48.932,83</b>

#### D. Beneficiarios/as de la actividad

#### Número total de beneficiarios/as

Participantes: 612

- Mujeres: 384
- Hombres: 328

#### Clases de beneficiarios/as

Población en general

#### Requisitos exigidos para ostentar la condición de beneficiario/a

No hay requisitos previos aunque todo el mundo debe registrarse para llevar un control de actuaciones

## Grado de atención que reciben los beneficiarios/as

Atención Grupal  
Atención personalizada

### E. Resultados obtenidos y grado de cumplimiento

## Resultados obtenidos con la realización de la actividad

- ✓ Nuevas altas de usuarios: 324.
- ✓ Personas usuarias activas: 612.
- ✓ Nº de actividades realizadas: 239.
- ✓ Conexiones: 5777.
  - Mujeres: 2864.
  - Hombres: 2913.
- ✓ Media mensual: 481.
- ✓ Servicios mínimos: 24/20. Se han cumplido los objetivos al 109%.
- ✓ Implantación del proyecto: 1/1. Se ha cumplido el 100% de los objetivos.
- ✓ Actividades de colaboración: 1/1. Se cumplen el 100% de los objetivos.
- ✓ Actividades recomendadas mensuales: 27/4. Se ha superado en un 675% los objetivos.
  
- ✓ Fidelización de participantes: 39,7% Mide la fidelidad de las personas usuarias activas del centro durante un periodo de tiempo concreto. Se trata de un porcentaje que mide cuántas personas usuarias activas vuelven a interactuar con el centro durante ese periodo de tiempo.

## Grado o nivel de cumplimiento de los fines estatutarios

Actividad alineada con los Fines de la Entidad, en especial el punto i) “promoverá todas aquellas acciones y programas que beneficien a los sectores de población más vulnerables” y en el punto j) “Emprenderán programas que favorezcan la formación e inserción socio-laboral”.

## ACTIVIDAD 6 – PROGRAMA ALMANJAYAR DE INSERCIÓN SOCIO-LABORAL

### A. Identificación de la actividad

#### Denominación de la actividad

PROGRAMA ALMANJAYAR DE INSERCIÓN SOCIO-LABORAL (PAIS)

#### Servicios comprendidos en la actividad

- 1. En el área de empleo** acompañamos actuaciones de orientación y asesoramiento personal para la creación de itinerarios de inserción laboral individualizados, también apoyamos con formaciones específicas que el tejido empresarial de la ciudad de Granada nos sugiere o con acciones de intermediación laboral y prospección de empresas que colaboren con el proyecto ofreciendo oportunidades de trabajo a nuestros/as participantes. El área de empleo es donde encontramos más trámites en materia de realización de currículums, portales de empleo, inscripción en SAE, etc.
- 2. En el ámbito educativo** se promueve la mejora de la empleabilidad de las personas a través de un incremento de su nivel formativo. Sobre todo, acompañamos en habilidades pre laborales y actuaciones formativas en nivel 2 de empleabilidad.
- 3. Con relación al área de salud** podemos destacar servicios grupales de acompañamiento terapéutico como sesiones individualizadas adaptado a las necesidades personales de los/as participantes que se encuentran en un proceso de búsqueda activa de empleo.
- 4. Dentro del área de vivienda**, las personas participantes del programa tienen la oportunidad de recibir el apoyo que les garantice el acceso a los suministros y recursos básicos en el hogar, como la luz y el agua, así como a las bonificaciones y prestaciones a las que puedan optar.
- 5. Por último, en el ámbito comunitario**, desde el Programa PAIS se promueve una implicación recíproca de las personas en su relación con las entidades y servicios tanto públicos (Servicios Sociales Comunitarios, CEIP, Centro de Salud...) como privados (Asociaciones y ONGs), favoreciendo una participación activa en los recursos de la zona y creando espacios comunes de convivencia donde poder promover una imagen positiva del distrito.

#### Breve descripción de la actividad

PAIS es una apuesta por continuar creciendo en el acompañamiento de personas que se encuentran en búsqueda activa de empleo. Para ello, el acompañamiento no puede ser aislado, sino que debe buscar ser lo más completo abarcando diversas áreas importantes de la vida de cada persona. Para que se produzca éxito en el acompañamiento estas áreas deben tener estabilidad y reciprocidad, consiguiendo así un alcance integral de lo que cada persona busca en este proceso. Nos centramos en cinco áreas de intervención: empleo, salud, educación, vivienda y servicios sociales.

### B. Recursos humanos asignados a la actividad

#### Tipo de personal

#### Número

Personal asalariado	6
Personal con contrato de servicios	
Personal voluntario	15

## C. Coste y financiación de la actividad

<b>COSTE</b>	<b>IMPORTE</b>
Gastos por ayudas y otros	
a) Ayudas monetarias	
b) Ayudas no monetarias	
c) Gastos por colaboraciones y del órgano de gobierno	
Aprovisionamientos	1.226,63
a) Compras de bienes destinados a la actividad	1.226,63
b) Compras de materias primas	
c) Compras de otros aprovisionamientos	
d) Trabajos realizados por otras entidades	
e) Perdidas por deterioro	
Gastos de personal	170.907,26
Otros gastos de la actividad	4.437,56
a) Arrendamientos y cánones	
b) Reparaciones y conservación	
c) Servicios de profesionales independientes	
d) Transportes	815,21
e) Primas de seguros	
f) Servicios bancarios	
g) Publicidad, propaganda y relaciones públicas	536,28
h) Suministros	
i) Tributos	
j) Perdidas por créditos incobrables derivados de la actividad	
k) Otras pérdidas de gestión corriente	3.086,07
Amortización de inmovilizado	
Gastos financieros	
Diferencias de cambio	
Adquisición de inmovilizado	
<b>COSTE TOTAL DE LA ACTIVIDAD</b>	<b>176.571,45</b>

<b>FINANCIACIÓN</b>	<b>IMPORTE</b>
Cuotas de asociados	
Prestaciones de servicios de la actividad (incluido cuotas de usuarios)	
Ingresos ordinarios de la actividad mercantil	
Rentas y otros ingresos derivados del patrimonio	
Ingresos con origen en la Administración Pública	
a) Contratos con el sector público	
b) Subvenciones	
c) Conciertos	
Otros ingresos del sector privado	
a) Subvenciones	
b) Donaciones y legados	
c) Otros	
<b>FINANCIACION TOTAL DE LA ACTIVIDAD</b>	

## D. Beneficiarios/as de la actividad

### Número total de beneficiarios/as

Participantes: 234  
Mujeres: 182  
Hombres: 52

### Clases de beneficiarios/as

Personas del Distrito Norte de Granada que se encuentran en edad laboral (entre 16-65 años) y que están en desempleo o buscando una mejora laboral acompañada de un proceso formativo y seguimiento individualizado de su itinerario de inserción sociolaboral.

Son personas que suelen tener escasa o nula formación reglada. También nos encontramos con personas que tienen titulación en su país de origen, pero no está homologada. Por todo esto es necesario el reciclaje profesional. Esta situación les provoca baja autoestima, desmotivación y desvinculación del mundo laboral y formativo.

### Requisitos exigidos para ostentar la condición de beneficiario/a:

1. Compromiso establecido en la Solicitud de Servicios del Centro Social Polivalente En Familia.
2. Encontrarse en el registro de participantes de los Servicios Sociales Comunitarios del Distrito Norte.

### Grado de atención que reciben los beneficiarios/as:

1. Entrevista inicial: Se explica el Programa Almanjáyar de Inserción. A continuación, se informa a la persona solicitante que debe rellenar la solicitud de entrada con sus datos personales, actividades que se ofrecen, sus derechos y obligaciones, ley de protección de datos.
2. Entrevista Ocupacional: entrevista más exhaustiva, ampliando los conocimientos anteriores y registrando nuevos aspectos como la motivación personal y profesional, las debilidades y fortalezas, actitudes, aptitudes.
3. Oferta socio-educativa para mejorar la empleabilidad de los/as participantes.
4. Itinerario personalizado socio laboral con el seguimiento de un/a técnico/a de empleo.
5. Intermediación laboral entre participantes y empresas del tejido empresarial de Granada.
6. Apoyo en prácticas en empresa o en el empleo cuando hay una inserción laboral.



## E. Resultados obtenidos y grado de cumplimiento

### Resultados obtenidos con la realización de la actividad

#### ÁREA DE EMPLEO

- Se han atendido 234 participantes (182 mujeres y 52 hombres) con registro de participantes en vez de los 170 propuestos en la solicitud inicial.
- Se proponen 6 acciones grupales/talleres en el área de empleo y se finaliza la ejecución del programa con un total de 21. Además, se crean 4 nuevas acciones grupales por demanda de los/as participantes del programa.
- Se realizan 138 visitas presenciales a empresas.
- Se firman 21 convenios de colaboración con empresas.
- Se firman 12 convenios de prácticas con empresas colaboradoras.
- Se realizan 16 inserciones laborales (12 mujeres y 4 hombres).
- 44 personas realizan prácticas en empresas colaboradoras.
- 1 campaña de sensibilización a empresas.
- 1 jornada de puertas abiertas para empresas.
- Se realizan 240 actuaciones individuales en materia de empleo: SAE, BAE, CV, Bolsas de empleo, Certificado Digital, PGJ, Nóminas...

#### ÁREA DE EDUCACIÓN

- Se proponen 6 acciones grupales en el área de educación y se realizan un total de 23 acciones grupales/talleres.
- Se crea 1 taller/acción grupal que no estaba planteada en los objetivos iniciales del programa.
- Se crea 1 campaña de prevención del absentismo escolar.
- Se crean 2 campañas en materia de prevención de la violencia de género e igualdad.
- Se realizan 89 Actuaciones individualizadas en materia de educación: becas, matrículas formación regladas, matrículas formación no reglada, homologación estudios, ayuda bono material escolar...

#### ÁREA DE SALUD

- Se proponen 7 acciones grupales en el área de salud del programa y se realizan un total de 23 talleres/acciones grupales.
- Además, se crean 2 talleres que no estaban propuestos en la solicitud inicial del programa.
- Se realizan 186 sesiones de atención terapéutica individualizada.
- Se atiende a 40 personas para cobertura de necesidades básicas en higiene y alimentación.

#### ÁREA DE VIVIENDA

- Se proponen 6 acciones grupales en el área de vivienda y se realizan un total de 13 acciones grupales/talleres
- Se realizan 85 acompañamientos en trámites vivienda: búsqueda de recursos, bono social, consumo registro demandante vivienda protegida, ayuda alquiler, empadronamiento, ...

#### ÁREA COMUNITARIO

- 8 cursos de reciclaje profesional.
- Se ha creado una página de Instagram donde semanalmente se informa de todas las actuaciones y servicios que se realizan desde el programa.
- Participación en 4 reportajes en los medios de comunicación.
- Realización de un vídeo promocional del programa para darlo a conocer.
- Realización de una campaña de imagen positiva del barrio.
- Realización de una jornada comunitaria (jobdating).
- 5 charlas para alumnado de la UGR y ciclos formativos.
- 2 stands informativos para recepción de alumnado voluntario y alumnado en prácticas.
- Una jornada de puertas abiertas también para alumnado y profesorado de la UGR.
- Participación en 81 mesas de trabajo, reuniones de coordinación, etc.
- Se han realizado 312 acompañamientos individuales en materia de servicios sociales: seguridad social, remisa, Sepe, DNI, Pasaporte, NIE, registro civil, trámites judiciales, asuntos bancarios, PNC, DGT, Bono Joven, Hacienda...

## Grado o nivel de cumplimiento de los fines estatutarios

En el punto j) de las actividades que se organizarán para cumplir los fines de la Entidad queda recogido “  
Emprenderán programas que favorezcan la formación e inserción laboral”.

## ACTIVIDAD 7 – ECONOMATO SOCIO EDUCATIVO

### A. Identificación de la actividad

#### Denominación de la actividad

ECONOMATO SOCIO EDUCATIVO

#### Servicios comprendidos en la actividad

1. Entrevistas iniciales.
2. Sesiones individuales de asesoramiento.
3. Talleres gratuitos de información y orientación social.
4. Entrevistas de valoración y análisis.
5. Elaboración de itinerarios individuales.
6. Entrevistas de seguimiento.
7. Búsqueda activa de recursos para las personas interesadas.
8. Acompañamiento individual durante el acceso a los recursos.
9. Itinerario personalizado de inserción.
10. Trabajo en red con otras entidades públicas y privadas.
11. Participación en las iniciativas propuestas y en campañas de sensibilización.
12. Colaboración con los medios de comunicación.
13. Talleres del programa PAIS.
14. Taller de cocina.

#### Breve descripción de la actividad

Es un recurso social temporal cuyo objetivo consiste en apoyar a las familias para encontrar soluciones que les ayuden a mejorar su situación.

Para acceder al ECOSE, las familias deben ser previamente valoradas por el/la Trabajador/a Social. Tras analizar su situación económica, social, familiar y valorada en la reunión del equipo técnico, se da acceso al recurso. Cada familia, en función de la realidad socioeconómica de la misma, número de miembros que la componen y de las edades de cada uno, tiene acceso a comprar un número determinado de productos una vez en semana.

Es muy importante señalar que se trata de un recurso que se ofrece a las familias para encontrar soluciones y mejorar su situación socio laboral. ALFA pretende apoyar a las familias dando solución, de forma temporal, para cubrir las necesidades básicas de las familias, principalmente en alimentación, higiene y ropa, mientras que estas se comprometen a llevar a cabo actuaciones que mejoren su situación, como búsqueda de empleo, aprendizaje del idioma en el caso de extranjeros, etc.

### B. Recursos humanos asignados a la actividad

#### Tipo de personal

#### Número

Personal asalariado	5
Personal con contrato de servicios	
Personal voluntario	27

## C. Coste y financiación de la actividad

<b>COSTE</b>	<b>IMPORTE</b>
Gastos por ayudas y otros	
Ayudas monetarias	
Ayudas no monetarias	
Gastos por colaboraciones y del órgano de gobierno	
Aprovisionamientos	46.687,72
a) Compras de bienes destinados a la actividad	45.847,49
b) Compras de materias primas	
c) Compras de otros aprovisionamientos	840,23
d) Trabajos realizados por otras entidades	
e) Perdidas por deterioro	
Gastos de personal	
Otros gastos de la actividad	6.505,16
a) Arrendamientos y cánones	
b) Reparaciones y conservación	1.749,18
c) Servicios de profesionales independientes	
d) Transportes	
e) Primas de seguros	1.958,13
f) Servicios bancarios	
g) Publicidad, propaganda y relaciones públicas	
h) Suministros	2.797,85
i) Tributos	
Perdidas por créditos incobrables derivados de la actividad	
Otros gastos de gestión corriente	7.207,91
Amortización de inmovilizado	
Gastos financieros	
Diferencias de cambio	
Adquisición de inmovilizado	
<b>COSTE TOTAL DE LA ACTIVIDAD</b>	<b>46.687,72</b>

<b>FINANCIACION</b>	<b>IMPORTE</b>
Cuotas de asociados	
Prestaciones de servicios de la actividad (incluido cuotas de usuarios)	26.493,46
Ingresos ordinarios de la actividad mercantil	
Rentas y otros ingresos derivados del patrimonio	
Ingresos con origen en la Administración Pública	
a) Contratos con el sector público	
b) Subvenciones	68.000,00
c) Conciertos	
Otros ingresos del sector privado	
Donaciones y legados	
Otros	
<b>FINANCIACIÓN TOTAL DE LA ACTIVIDAD</b>	<b>94.493,46</b>

## D. Beneficiarios/as de la actividad

### Número total de beneficiarios/as

Familias: 160  
 Mujeres: 128  
 Hombres: 34  
 Infancia: 202 menores (merienda en los períodos escolares y garantía alimentaria en período de verano)

### Clases de beneficiarios/as

Familias y menores del barrio de Almanjáyar  
 Personas derivadas por Servicios Sociales u otras entidades sociales con las que colaboramos

### Requisitos exigidos para ostentar la condición de beneficiario/a

- Acogida por parte del Educador/a, firma de la Solicitud de Participación en la oferta Socio-educativa de Almanjáyar en Familia.
- Valoración de sus necesidades, teniendo presente los criterios:
  1. Personas y/o familias cuyos ingresos no superen 9626€ anuales, en caso de unidades familiares unipersonales.
  2. Encontrarse en situación de desempleo.
  3. Personas que tienen empleo, pero sus ingresos son inferiores a los indicados en el punto primero.
  4. Personas mayores con pensiones mínimas e insuficientes para la satisfacción de sus necesidades básicas.
  5. Residentes del Distrito Norte de la ciudad y derivados por entidades públicas y privadas.
  6. Mujeres víctimas de violencia de género.
  7. Implicación en los procesos de mejora acordados entre el participante y el Educador/a referente.
  8. Aportación solidaria al retirar los productos.

### Grado de atención que reciben los beneficiarios/as

1. Acompañamiento personalizado.
2. Valoración de su situación.
3. Información sobre derechos y obligaciones.
4. Implicación en procesos de mejora personal.
5. Talleres socio laborales.

## E. Resultados obtenidos y grado de cumplimiento

### Resultados obtenidos con la realización de la actividad

- ✓ 162 familias han tenido cobertura en necesidades básicas en alimentación e higiene.
- ✓ 163 familias han tenido cobertura a través del servicio de ropería.
- ✓ Se han realizado 5 mercadillos solidarios en diferentes localidades de la provincia de Granada.
- ✓ Se han realizado 180 entrevistas iniciales de acceso al programa.
- ✓ Se han realizado 123 sesiones individuales de asesoramiento.
- ✓ Se han realizado 12 talleres de Alfabetización Digital.
- ✓ Se ha realizado 5 talleres de Habilidades Sociales.
- ✓ Se ha realizado 2 talleres de Habilidades Comunicativas.
- ✓ Se ha realizado 1 curso de Operaciones Básicas de Cocina.
- ✓ Se ha realizado 1 formación de materia de Igualdad.

- ✓ 162 entrevistas de valoración y análisis.
- ✓ 162 itinerarios individuales.
- ✓ 108 entrevistas de seguimiento.
- ✓ Se han encontrado 14 recursos para las personas participantes.
- ✓ Se han realizado 222 acompañamientos individuales durante el acceso a los recursos.
- ✓ 92 itinerarios personalizados de inserción.
- ✓ Trabajo en red con 16 entidades públicas/privadas.
- ✓ 4 noticias en medios de comunicación.

## Grado o nivel de cumplimiento de los fines estatutarios

En los fines de la Entidad está recogido el servicio del Economato Socio-educativo y según la valoración de las familias que han participado la Entidad ha garantizado el acceso a productos de primera necesidad a familia en situación de vulnerabilidad.

## ACTIVIDAD 8 – FORMACIÓN PARA EL EMPLEO E INCLUSIÓN PARA LA CIUDADANÍA (FEMIC)

### A. Identificación de la actividad

#### Denominación de la actividad

FORMACIÓN PARA EL EMPLEO E INCLUSIÓN PARA LA CIUDADANÍA

#### Servicios comprendidos en la actividad

1. Pruebas de nivel ELE
2. Clases de español para extranjeros/as adaptadas a distintos niveles
3. Acciones formativas para el empleo con prácticas en empresas
4. Píldoras formativas en competencias digitales
5. Píldoras formativas en habilidades pre laborales
6. Campañas de sensibilización para empresas del tejido empresarial granadino
7. Salidas culturales

#### Breve descripción de la actividad

FEMIC es un proyecto de acompañamiento individualizado basado en las competencias y los valores de las personas beneficiarias y que permite profundizar en la situación socio laboral de las personas destinatarias mediante itinerarios personalizados de formación para el empleo e inserción en el mercado laboral. Para la consecución de los objetivos creemos que es necesario atender a la persona en la esfera educativo-formativo y laboral, además de realizar un seguimiento de su proceso de empleo.

Entre las acciones que se han llevado a cabo destaca la implantación de planes de trabajo personalizado a través de acciones de orientación, intermediación con empresas y formación profesional para el empleo. Para materializar dicha acción, se han ejecutado varios cursos formativos que han sido adaptados a las necesidades específicas de la población atendida. En otra línea se ha establecido un programa de español para extranjeros atendiendo al nivel y las necesidades reales de los/as participantes. Este programa nos ha permitido que personas de diferentes orígenes adquieran unas competencias lingüísticas que mejoren su nivel de empleabilidad.

## B. Recursos humanos asignados a la actividad

Tipo de personal	Número
Personal asalariado	2
Personal con contrato de servicios	
Personal voluntario	5

## C. Coste y financiación de la actividad

<b>COSTE</b>	<b>IMPORTE</b>
Gastos por ayudas y otros	
Ayudas monetarias	
Ayudas no monetarias	
Gastos por colaboraciones y del órgano de gobierno	
Aprovisionamientos	
a) Compras de bienes destinados a la actividad	3.000,00
b) Compras de materias primas	
c) Compras de otros aprovisionamientos	
d) Trabajos realizados por otras entidades	
e) Perdidas por deterioro	
Gastos de personal	32.088,23
Otros gastos de la actividad	
a) Arrendamientos y cánones	
b) Reparaciones y conservación	
c) Servicios de profesionales independientes	
d) Transportes	
e) Primas de seguros	
f) Servicios bancarios	
g) Publicidad, propaganda y relaciones públicas	
h) Suministros	
i) Tributos	
Perdidas por créditos incobrables derivados de la actividad	
Otras pérdidas de gestión corriente	
Amortización de inmovilizado	
Gastos financieros	
Diferencias de cambio	
Adquisición de inmovilizado	
<b>COSTE TOTAL DE LA ACTIVIDAD</b>	

<b>FINANCIACION</b>	<b>IMPORTE</b>
Cuotas de asociados	
Prestaciones de servicios de la actividad (incluido cuotas de usuarios)	
Ingresos ordinarios de la actividad mercantil	
Rentas y otros ingresos derivados del patrimonio	



Ingresos con origen en la Administración Pública	
a) Contratos con el sector público	
b) Subvenciones	
c) Conciertos	
Otros ingresos del sector privado	35.088,23€
Donaciones y legados	
Otros	
<b>FINANCIACIÓN TOTAL DE LA ACTIVIDAD</b>	<b>35.088,23€</b>

## D. Beneficiarios/as de la actividad

### Número total de beneficiarios/as

Participantes: 121  
Mujeres: 88  
Hombres: 33

### Clases de beneficiarios/as

Personas derivadas de otras instituciones o entidades con las que trabajamos en red  
Personas en edad laboral entre 16 y 65 años del Distrito Norte de Granada

### Requisitos exigidos para ostentar la condición de beneficiario/a

- Acogida por parte del Educador/a, firma de la Solicitud de Participación en la oferta Socio-educativa de Almanjáyar en Familia.
- Encontrarse en edad laboral entre 16 y 65 años
- Residentes del Distrito Norte de Granada

### Grado de atención que reciben los beneficiarios/as

- Acompañamiento personalizado.
- Valoración de su situación.
- Información sobre derechos y obligaciones.
- Implicación en procesos de mejora personal.
- Talleres socio laborales.
- Clases de español adaptadas a distintos niveles
- Acciones formativas con prácticas en empresas

## E. Resultados obtenidos y grado de cumplimiento

### Resultados obtenidos con la realización de la actividad

#### Prospección laboral:

- 17 convenios de prácticas firmados
- 13 inserciones laborales
- 29 personas en prácticas en empresas
- 2 campañas de sensibilización con empresas

Pruebas de nivel de ELE: 69 pruebas realizadas

Cursos de enseñanza de español para extranjeros:

- 13 cursos de ELE realizados
- Participantes: 64

Acciones formativas para el empleo con prácticas en empresas:

- 6 cursos
- Participantes: 72

Píldoras formativas habilidades pre laborales:

- 6 talleres realizados
- 52 participantes

Píldoras formativas en competencias digitales:

- 2 talleres realizados
- 21 participantes

Salidas culturales: 4 salidas

### **Grado o nivel de cumplimiento de los fines estatutarios**

En el punto j) de las actividades que se organizarán para cumplir los fines de la Entidad queda recogido "Emprenderán programas que favorezcan la formación e inserción laboral".

## INFORMACIÓN GENERAL SOBRE MEDIOS DE LA ASOCIACIÓN

### A. Medios Personales

Personal asalariado Fijo

Número medio	Tipo de contrato	Categoría o cualificación profesional
23	Indefinido	Trabajadores Sociales; Educadores Sociales, Educación Infantil, Psicólogos, Monitores Deportivos, Grado Superior Administración,

Personal asalariado No Fijo

Número medio	Tipo de contrato	Categoría o cualificación profesional
11	Por obra o servicio	Trabajadores Sociales; Educadores Sociales, Educación Infantil, Psicólogos, Monitores Deportivos, Grado Superior Administración,

Profesionales con contrato de arrendamiento de servicios

Número medio	Características de los profesionales y naturaleza de los servicios prestados a la entidad

Voluntariado

Número medio	Actividades en las que participan
52	Economato, búsqueda de recursos, aula de estudio, acompañamiento cada abrazar, mantenimiento de edificios

### B. Medios materiales

Centros o establecimientos de la entidad

Número	Titularidad o relación jurídica	Localización
1	Centro Social Polivalente En Familia (Cesión)	Arquitecto José Contreras, 13
2	Sede Almanjáyar en Familia – Propiedad	Arquitecto José Contreras, 14
3	Casa Acogida Abrazar - Alquiler	Ribera del Beiro 28, 4º A
4	Economato Socio-Educativo – Propiedad	Avda. Constelaciones 7 y 8

### Características

Edificios adaptados técnicamente a la Normativa vigente para el desarrollo de cada una de las actividades socio-educativas que se realizan.

## Equipamiento

Número	Equipamiento y vehículos	Localización/identificación
1	Vehículo – Chirsler Voyager	
2	Vehículo – Seat Toledo	
3	Mobiliario Centro Social Polivalente En familia	Arquitecto José Contreras, 13
4	Mobiliario Centro Acceso Público a Internet	Cesión
5	Instalaciones Economato socio-educativo	Avda. Constelaciones, local 6-8
6	Instalaciones Casa Acogida Abrazar	C Ribera del Beiro, 28-4º A

### C. Subvenciones públicas

Origen	Importe	Aplicación
Especificadas en la Memoria Económica		

#### 5. RETRIBUCIONES DE LA JUNTA DIRECTIVA

##### A. En el desempeño de sus funciones:

Concepto	Origen	Importe
No hay		

##### B. Por funciones distintas a las ejercidas como miembro de la Junta Directiva

Puesto de trabajo	Habilitación estatutaria	Importe

ORGANIZACIÓN DE LOS DISTINTOS SERVICIOS, CENTROS O FUNCIONES EN QUE SE DIVERSIFICA LA ACTIVIDAD DE LA ENTIDAD

- La entidad cuenta con UN REGLAMENTO DE RÉGIMEN INTERNO.
- Su actividad está Certificada por el Sistema de Calidad ISO 9001-2015
- La Junta Directiva de la Entidad es la que coordina todos los Servicios de la Entidad.
- El organigrama de la Entidad:

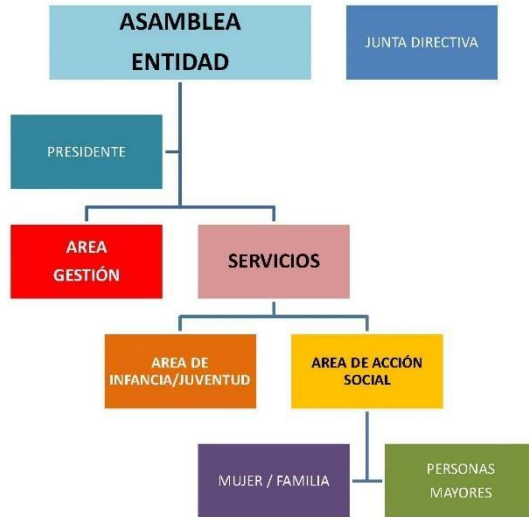

## Firma de la Memoria por los miembros de la Junta directiva u órgano de representación de la entidad

Nombre y Apellidos	Cargo	Firma
D. Juan Carlos Carrión González	Presidente	
D <sup>a</sup> María Silvia Jiménez Navarro	Vicepresidenta	
D <sup>a</sup> Rosalina Martins Conrado	Tesorera	
D <sup>a</sup> María Dolores Ovalle Ávila	Secretaria	
D <sup>a</sup> Carmen Espigares González	Vocal	
D <sup>a</sup> María del Carmen Colacio Molina	Vocal	
D. Miguel Cabrera Sierra	Vocal	
D. Javier María Alcorta Errazquin	Vocal	